

CONTRASTE

16 de enero de 2017

Azcapotzalco

Órgano Informativo del Colegio de Ciencias y Humanidades Plantel Azcapotzalco



Resultados de los proyectos: Eficacia Escolar y Aprendizaje en Pares, pág. 5



No. 219



Semestre del egreso y de la regularidad académica.

Te invitamos a que sigas aprovechando las oportunidades que el plantel te ofrece para concluir tu bachillerato en tres años y continuar con éxito hacia una formación profesional.

Semestre 2017-2

UNAM
La Universidad
de la Nación

¡BIENVENIDOS!

Editorial

Nos encontramos en el semestre del egreso, lo cual implica que los alumnos de sexto semestre tendrán que ir preparando el vuelo pues en este periodo concluyen su bachillerato. Será un ciclo definitorio donde deberán de seleccionar, dentro de las diversas opciones que ofrece la UNAM, la carrera de su interés una vez que sea publicada la Convocatoria de Pase Reglamentado.

Una de las principales condiciones para ejercer su pase a facultad es el cumplimiento del 100% de los créditos; es decir, hay que aprobar todas y cada una de las materias que marca el Plan y Programas de Estudio del CCH.

Por ello, es menester, ahora que inició el semestre, pensar que para lograrlo hay que poner todo el interés y actitud posible a fin de obtener el máximo aprovechamiento escolar. Será importante el aprobar todas la materias curricularmente y las que se tengan que realizar por la vía extraordinaria.

Si ese es el caso, la institución les ofrece diversas modalidades para regularizar su situación a través del Programa de Apoyo al Egreso (PAE), que incluye los cursos sabatinos, recursamientos, y último esfuerzo; y por otro lado, los exámenes extraordinarios.

No escatimar esfuerzos, esta es una etapa de suma importancia para ustedes y la institución. El éxito que logren al concluir su bachillerato con los conocimientos necesarios para enfrentar su próxima etapa escolar en la facultad y carrera de su elección, con plenitud de sus objetivos, es también un triunfo compartido por nosotros.

Además, les recordamos que hay instancias en el plantel que están para orientarlos en este momento decisivo de su vida personal y académica; tales como, Servicios Escolares, Secretaría Académica, Psicopedagogía o en la Dirección, siempre estaremos a su disposición para aclarar sus dudas.

No omitimos el reiterar a todos los alumnos de los demás semestres, la importancia de aplicarse desde hoy en cumplir con sus tareas, en sus clases, y aprovechar todos los espacios que el Colegio y la Universidad nos ofrecen con condiciones únicas de estudio y de crecimiento personal, cuyo compromiso con la sociedad y el país en su conjunto será fundamental para alcanzar el cambio deseado por todos.

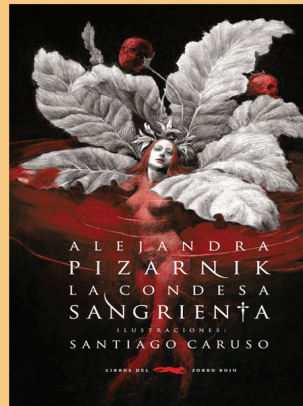

**La Condesa Sangrienta
Alejandra Pizarnik
Libros del Zorro Rojo**

«Sentada en su trono, la condesa mira torturar y oye gritar. Sus viejas y horribles sirvientas son figuras silenciosas que traen fuego, cuchillos, agujas, atizadores; que torturan muchachas, que luego las entierran. Como el atizador o los cuchillos, esas viejas son instrumentos de una posesión. Esta sombría ceremonia tiene una sola espectadora silenciosa».

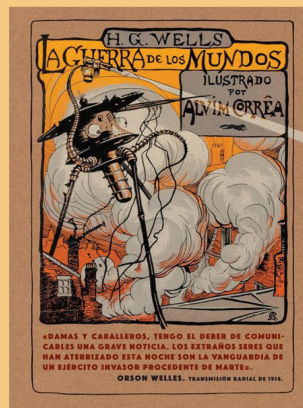

**La guerra de los mundos
H.G. Wells
Libros del Zorro Rojo**

Fue la primera novela en la que se narró una invasión marciana al planeta Tierra. Su autor, H. G Wells, es junto con Julio Verne uno de los padres de la ciencia ficción, y este libro, una de las perlas del género. En especial, proyectó los temores apocalípticos de una invasión por parte de seres tecnológicamente más evolucionados: «Era el comienzo de la derrota de la civilización, de la matanza de la humanidad».

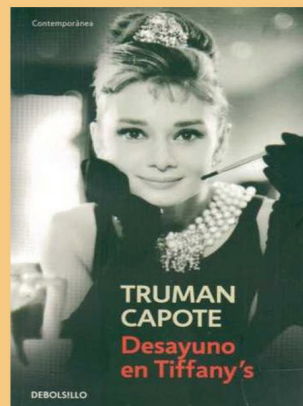

**Desayuno en Tiffany's
Truman Capote
Libros de Debolsillo**

Holly Golightly, la protagonista de Desayuno en Tiffanys, es una de las heroínas más famosas de la literatura moderna. Inocente y tremendamente astuta; auténtica y sofisticada, Holly vive sin pasado, desterrada, y sin deseos de pertenecer a nada ni a nadie, dispuesta a lo que sea con tal de ser la mujer de mundo de su imaginación.

Sendero Seguro

Reunión de trabajo de la Mesa Norte 2017-1

JAVIER RUIZ REYNOSO

El pasado mes de diciembre, con la participación de los titulares y representantes de los planteles Azcapotzalco y Vallejo del Colegio de Ciencias y Humanidades; 3 y 9 de la Escuela Nacional Preparatoria, se realizó la sesión para concluir el semestre 2017-1 de la Mesa Norte de Seguridad Escolar, impulsada desde la Rectoría de la UNAM en coordinación con las autoridades de la entidad capitalina.

Se contó con la presencia de Alejandro Martín Juárez Durán y Guadalupe Juárez García, titulares de la Dirección General y del Área Norte de Seguridad y Evaluación Territorial de la Jefatura de Gobierno de la Ciudad de México, respectivamente; Manuela Luna Briseño, asesora de la Secretaría de Servicios a la Comunidad, y Gustavo Acosta Ortiz, de la Oficina del Abogado General de la UNAM, entre otros funcionarios.

Los rubros que se contemplan periódicamente en la mesa interinstitucional de trabajo son seguridad pública, vialidad, giros negros y zonas de riesgo en coordinación con las instancias competentes de esta ciudad a fin de generar un ambiente que permita a la comunidad de esta casa de estudios realizar sus funciones de manera óptima.

En cumplimiento con los ejes rectores y Plan de Trabajo, la administración del plantel a cargo de Sandra Aguilar Fonseca, se ha preocupado por presentar, a lo largo de su gestión, las observaciones pertinentes encaminadas a mejorar las condiciones del entorno urbano de acuerdo con las líneas de acción establecidas.

En su oportunidad, Aguilar Fonseca, agradeció la atención recibida a través de esta instancia, "el Sendero Escolar Seguro tiene varios años de haberse implementado y ha sido de gran apoyo para el plantel, ha cambiando radicalmente el entorno urbano y esto lógicamente, nos beneficia al interior de la escuela con algunos pendientes, pero realmente ha transformado la zona".

Aunado a lo anterior, la titular señaló "contamos con el apoyo constante y de mucha calidad de la policía delegacional en coordinación en el jefe USE y Seguridad Pública con recorridos por el puente peatonal, ello nos ha permitido inhibir la violencia y focos de riesgo en el entorno escolar".

"Realmente la tarea es difícil porque tienen que estar al pendiente de una zona donde circula un elevado número de población estudiantil que la hace complicada; no obstante, con la atenta súplica de continuar fortaleciendo nuestros lazos de vinculación; y sobre todo, de comunicación permanente", enfatizó Aguilar Fonseca.

También informó que durante las vacaciones académico-administrativas recientes, el plantel estaría resguardado por personal de confianza, además del personal de vigilancia, al pendiente de cualquier contingencia durante esta temporada.

Conforme a los lineamientos estipulados reiteró la necesidad de implementar un puente peatonal en la intersección de Aquiles Serdán y Hacienda



de Sotelo a fin de evitar el riesgo de los alumnos al cruzar esta avenida hacia el metro El Rosario.

También hizo la observación de la existencia de al menos tres posibles establecimientos de alto riesgo de salud para nuestros alumnos, solicitando continuar supervisando y agradeciendo el esfuerzo que las autoridades han efectuado en ese sentido, pero con la petición de atender dichos casos.

Para finalizar su participación, subrayó la relevancia de coordinarse con las diferentes instancias de seguridad pública "estamos convencidos como institución universitaria que la colaboración con ustedes nos ha funcionado, de ser una zona difícil en la noche, ahora se ha vuelto muy ágil, podemos decir que tenemos más de dos años sin incidentes de violencia en el exterior".

Por parte de las escuelas que integran la mesa de trabajo, también intervinieron José Cupertino Rubio Rubio, Laura Elena Cruz Lara y Roberta Orozco Hernández, directores del Plantel Vallejo, Preparatoria 3, y Preparatoria 9, respectivamente, en cuanto a las acciones y problemáticas en sus centros de estudio.

Asistieron funcionarios de los planteles y de las instancias del gobierno local de la Delegación Azcapotzalco y Gustavo A. Madero; así como, de la Procuraduría de Justicia del DF; Sistema de Transporte Colectivo Metro (STCM); Dirección General de Servicios Urbanos (DGSU); Sistema de Transporte Eléctrico (STE); Secretaría de Seguridad Pública (SSP); Unidad de Seguridad Escolar Hormiga (USE); Sistema de Movilidad 1 (M1); Instituto de Verificación Administrativa (INVEA); UNAM y DGCCH. 🇲🇽



 TALLERES PARA ALUMNOS Semestre 2017-2 COLEGIO DE CIENCIAS Y HUMANIDADES AZCAPOTZALCO			
NOMBRE DEL TALLER	Salón	Horario	
1. Gramática 2o semestre (inglés)	F10	Lunes 13-14	
2. Gramática 4o semestre (inglés)	F10	Miércoles 13- 14	
3. Pronunciación básica del inglés	F11	Jueves 13 -14	
4. Conversación inglés II	F7	Lunes 13-14	
5. Conversación inglés IV	F7	Viernes 13-14	
6. Preparación PET	F8	Martes 13-14:30 Viernes 13-14	
7. Preparación FCE	F8	Jueves 13-14:30 Viernes 14-15	
8. Aprender a aprender	F6	Lunes 13-14	
9. Cine	F6	Viernes 12-13	
10. Canto (coro francés)	F2	Martes 13- 14	
11. Preparación para DELF (francés)	F2	Jueves 13-14	
12. Expresión literaria y actuación (francés)	F2	Martes 14 - 15	
13. Collocations	F5	Martes 13:30-14:30	
14. Phrasal verbs	G8	Miércoles 13:30-14:30	
15. Idioms	F5	Jueves 13:30-14:30	
16. Preparación FCE	F1	Viernes 13-14:30	
17. Canciones	F1	Lunes 14- 15	
18. PET	F4	Lunes 13-14:30 Miércoles 13-14	
20. Preparación TOEFL	F4	Martes y Jueves 13-14:30	
21. Creación literaria	F2	Jueves 14-15	
22. Conversación básica	Mediateca	Jueves 13-14	
23. Pronunciación intermedio	Pendiente	Martes 13-14	

LAS INSTALACIONES SON DE TODOS, EVITEMOS DETERIORARLAS



 ESCUELA NACIONAL COLEGIO DE CIENCIAS Y HUMANIDADES
 PLANTEL AZCAPOTZALCO
 DIRECCIÓN

Recomendaciones de Lectura

¿Te gustó nuestra sección?

¿Te gustaría proponer algún libro?

Manda tus comentarios y propuestas a:

contrastecchazc@hotmail.com

Tu participación es muy importante para nosotros

UNIVERSIDAD NACIONAL AUTÓNOMA DE MÉXICO
COLEGIO DE CIENCIAS Y HUMANIDADES
PLANTEL AZCAPOTZALCO
SILADIN

La Dirección del plantel, a través del SILADIN, te invita a participar en el:

CURSO PROPEDEUTICO PARA ASPIRANTES DEL CCH AZCAPOTZALCO A LA CARRERA DE MÉDICO CIRUJANO

El curso se impartirá todos los lunes, durante **once sesiones** en un horario de 15:00 a 17:00 hrs.

Requisitos de inscripción:

- Estar cursando actualmente sexto semestre
- Promedio mínimo de 8.5
- Estar cursando las asignaturas de Biología o Ciencias de la Salud
- Disponibilidad de tiempo en el horario de 15:00 a 17:00 hrs. los lunes
- Llenar el formato de registro que se entregará en el SILADIN

Inscripciones e informes a partir del 22 de noviembre, 2016, en las oficinas del SILADIN. CUPO LIMITADO.

Inicia el 23 de ENERO, 2017



Presentan resultados de los proyectos Eficacia Escolar y Aprendizaje en Pares

Puestos en marcha en nuestro plantel por la FES Iztacala

ANA BUENDÍA YAÑEZ

Con la finalidad de ofrecer un apoyo extra a nuestros alumnos para su formación integral y, al mismo tiempo, brindar una oportunidad a los futuros psicólogos para desarrollar competencias profesionales durante la solución de un problema psicosocial complejo, el plantel a través del Departamento de Psicopedagogía, junto con la Facultad de Estudios Superiores Iztacala (FESI), han unido esfuerzos e impulsado diversas acciones en beneficio de la comunidad estudiantil, tal como lo fueron los proyectos Eficacia Escolar y Aprendizaje en Pares, desarrollados desde el año escolar pasado.

Para presentar los resultados y análisis de los logros alcanzados durante el semestre 2017-1, así como las nuevas necesidades, el pasado 8 de diciembre se reunieron directivos de la escuela, coordinadoras de los proyectos, personal del Departamento de Psicopedagogía y del Programa Institucional de Tutorías local, además de los estudiantes de la carrera de Psicología que pusieron en práctica dichos proyectos como parte de su Servicio Social y/o Prácticas Profesionales.

Cabe resaltar que ambos trabajos toman como base el modelo educativo del Colegio, el cual reconoce el papel activo de los bachilleres en la construcción de su trayectoria académica fundamentado en la filosofía de aprender a aprender, aprender a hacer y aprender a ser. Dentro de su justificación y a partir de la información sobre los patrones de comportamiento académico a lo largo de varias generaciones con respecto a las tendencias de aprobación, reprobación, rezago y deserción, se observó que “algunos



factores han sido poco explorados, tal es el caso de los sentidos y prácticas de los estudiantes durante los primeros semestres, así como el tiempo en el que los jóvenes desarrollan su identidad y se adaptan a un sistema que pretende autonomía y autogestión del aprendizaje”.

De este modo, bajo la coordinación de las profesoras de la carrera de Psicología en la FESI Carmen Alicia Jiménez Martínez, María Estela del Valle Guerrero, Verónica Luna Hernández y Rosalba Hernández Valdivia, el proyecto Eficacia Escolar “es un trabajo de investigación – intervención que se enfoca en el análisis de los aspectos psicosociales que influyen en los problemas de deserción y rezago que presentan los alumnos de los cuatro primeros semestres del plantel”, apuntó Carmen Jiménez.

En el semestre que concluyó, explicaron, se realizó el análisis de los contextos educativos (cultural, social y escolar), un programa de tutoría grupal y la colaboración con el Departamento de Psicopedagogía en lo que se refiere a jornadas, ferias y la atención psicológica individual.

Informaron que en el programa de tutoría grupal, se atendieron 59 grupos, 26 de primero y 33 de tercero de ambos turnos. Los resultados que se obtuvieron con respecto a las causas de inasistencia fueron las creencias sobre la tutoría, “la consideraban aburrida, además de que la confundían con las asesorías”; en relación a los intereses que se expusieron para acudir fueron aprobar materias, la atención psicológica individualizada, el saber cómo resolver problemas y cómo comunicarse mejor con los profesores; los logros que se obtuvieron fue la

participación activa y responsable de los asistentes.

Referente a la Atención individual, se brindó a 23 estudiantes de primer y tercer semestre, quienes asistieron entre tres y siete sesiones. De igual modo, colaboraron con el Programa de Formación Integral para promover un estilo de vida sano y desarrollar habilidades, capacidades y valores que fortalezcan la formación de los jóvenes. Para este semestre 2017-2 continuarán dichas acciones, además se desarrollará un programa de apoyo a tutores a través de la impartición de dos cursos.

Por otro lado, el trabajo sobre Aprendizaje en Pares, a cargo de la profesora María Esther Rodríguez de la Rosa se realizó los lunes y miércoles en ambos turnos con el objetivo general de “identificar necesidades emocionales de la población estudiantil, con el fin de estructurar estrategias para el trabajo personal, delinear actividades de apoyo académico y distinguir habilidades de autorregulación. Se ofreció atención psicológica individual en las instalaciones que se encuentran atrás del edificio Z a 18 mujeres y 10 hombres del turno matutino; y, 23 mujeres y 14 hombres del turno vespertino, los motivos principales fueron cutting, depresión y baja autoestima. También se impartió un taller sobre adicciones y otro sobre violencia en las redes sociales

Ambos proyectos continuarán beneficiando a la comunidad estudiantil durante el presente semestre, invitamos a alumnos y profesores que se sumen a las actividades y, así fortalecer tanto la labor tutorial como la formación integral de los jóvenes.





EL SILADIN te invita a las DEMOSTRACIONES DE FÍSICA



Asiste de manera individual o con tu grupo en las siguientes fechas:

F. Ondulatorios el 27 de Enero
Electrostática el 17 de Febrero
Electrodinámica el 24 de Marzo
y Magnetismo
Física Contemporánea el 21 de Abril

¡¡TE ESPERAMOS los profesores Jassiel Carrasco y Rafael Cuéllar, los penúltimos viernes de cada mes en el Auditorio A!!
 Una demostración cada hora desde las 7:00 hasta las 19:00 hrs.



PROPAGA ACCIONES, NO INFECCIONES

CON AGUA Y JABÓN DEBES LAVARTE
SI NO, ALCOHOL EN GEL PUEDE AYUDARTE



Lava frecuentemente tus manos con agua y jabón

UNAM **INFLUENZA**

ESCUELA NACIONAL DE ARTES PLÁSTICAS

Colegio de Ciencias y Humanidades Plantel Azcapotzalco / Depto. de Difusión Cultural



Te invitamos a formar parte de los siguientes talleres de Difusión Cultural

Seminario de Anatomía del Arte Contemporáneo
 Imparten profesionales del Museo Universitario de Arte Contemporáneo, UNAM
 Horario: Martes de 13 a 15 horas

Taller de Fotografía Digital. Grupo 2
 Imparte: José J. Yañes Escalona
 Horario: Viernes de 13 a 15 horas

Taller de Poesía en México 1880-1990
 Imparte: Jesús Armando Contreras Briones
 Horario: Lunes de 13 a 15 horas

Taller de Danzas Polinesias. Grupo 1
 Imparte: Olga Machuca Ferreira
 Horario (grupo 1): Lunes de 13 a 15 horas

Taller de Danzas Polinesias. Grupo 2
 Imparte: Olga Machuca Ferreira
 Horario (grupo 2): Viernes de 9 a 11 horas

Taller de Manualidades
 (origami modular, pintura en tela, bisutería, elaboración de muñecos en tela, tarjetas con filigrana, entre otros)
 Imparten: Cristina Hernández y Virginia Gonzáles García
 Horario: Lunes y miércoles de 13 a 15 horas

Taller de Salsa
 Imparte: José Antonio González Ramírez
 Horario: Viernes de 12 a 13 horas

Taller de Rueda Casino
 Imparte: José Antonio González Ramírez
 Horario: Viernes de 11 a 12 horas

Taller de Cine
 Imparte: Alfredo Barrientos Castro Especialista de la Filmoteca UNAM
 Horario: Miércoles de 13 a 16 horas

Programa – Dánsika. Detección de talento y Exploración Creativa. Grupo 1
 Imparten: Profesionales de música y danza de la Dirección de Danza UNAM.
 (Programa basado en entender el aspecto cognitivo y emocional de los estudiantes mediante el contacto con la danza y la música)
 Horario (grupo 1): Miércoles de 14 a 14:45 horas

Programa – Dánsika. Detección de talento y Exploración Creativa. Grupo 2
 Imparten: Profesionales de música y danza de la Dirección de Danza UNAM.
 Horario (grupo 2): Miércoles de 14 a 14:45 horas

Taller de guitarra
 Imparte: Víctor Valentín Cruz Díaz
 Horario: Lunes a miércoles de 13 a 14:30 horas

Taller de Danza Contemporánea
 Imparte: Lino Perea Flores
 (El taller es para principiantes, sin embargo se realizará una pequeña audición)
 Horario: Martes, jueves y viernes de 13 a 15 horas

Taller de Creación Literaria
 Imparte: Escritor Leonel Robles Robles
 Horario: Viernes de 13 a 15 horas

Taller de Fotografía Digital. Grupo 1
 Imparte: Linda Jacqueline Zesati Carlos
 Horarios: Viernes de 13 a 15 horas

Inscripciones: Del 9 al 19 de enero en el Depto. de Dif. Cultural, frente al Centro de Cómputo (Los alumnos aun cuando permanezcan en el mismo taller, favor de inscribirse)

¡¡¡ATENCIÓN!!!

Si eres alumno de 2° o 4° semestre y estás inscrito para presentar algún examen extraordinario; o bien, eres alumno de 6° semestre y adeudas materias que impiden tu egreso, acude de inmediato al PROGRAMA DE ASESORÍAS.

¡Date la oportunidad de prepararte con dos meses de antelación!

Las asesorías también están diseñadas para apoyarte en las asignaturas que estás cursando actualmente, ya sea en curso ordinario, recursamiento y/o sabatino.

¡¡NO LO PIENSES MÁS!!

**TE ESPERAMOS EN EL EDIFICIO G, planta alta
de lunes a viernes de 9:00 a 19:00 hrs.**

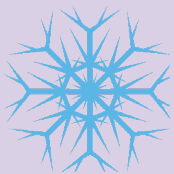

CÁPSULAS PARA LA VIDA ENFERMEDADES RESPIRATORIAS

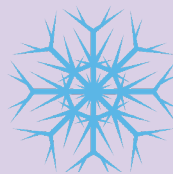

Sabías que esta temporada invernal estamos expuestos a una gran cantidad de infecciones respiratorias, y que los más susceptibles a contraerlas son los niños pequeños y los ancianos; sin embargo los adolescentes y los adultos no se encuentran exentos y esto ocasiona un ausentismo escolar y laboral importantes.

La contaminación, aunada a las bajas temperaturas, el estado nutricional, las características individuales de defensas, entre otras, aumenta el riesgo de contraerlas.

Tu puedes prevenir las enfermedades respiratorias al consumir alimentos ricos en vitamina C, ingerir abundantes líquidos, evitar los cambios bruscos de temperatura, usar cubrebocas cuando la contaminación sea mayor, evitar estar en lugares muy concurridos o con personas que tengan una infección respiratoria, ya que es más fácil contagiarse, procurar salir a respirar otro tipo de aire en las afueras de la ciudad, etc.

Si requieres de mayor información, orientación, tienes dudas o comentarios, comunícate al Servicio de Orientación en Salud (SOS) al número 56 22 01 27 ó 31, también puedes escribir al correo sos@correo.unam.mx o acudir a la Dirección General de Servicios Médicos de la UNAM donde con gusto te atenderemos personalmente.



Defensoría de los Derechos Universitarios

Estamos para atenderte, orientarte e intervenir a favor de los derechos universitarios de estudiantes y personal académico.



www.ddu.unam.mx
ddu@unam.mx

Teléfonos: 5622-6220 y 21, 5528-7481

Horario de atención
Lunes a viernes
9:00 a 15:00 y 17:00 a 20:00 hrs.

Universidad Nacional Autónoma de México

Rector: Dr. Enrique Luis Graue Wiechers/ Secretario General: Dr. Leonardo Lomeli Vanegas/ Secretario Administrativo: Ing. Leopoldo Silva Gutiérrez/ Abogada General: Dra. Mónica González Contró.

Colegio de Ciencias y Humanidades

Director General: Dr. Jesús Salinas Herrera/ Secretario General: Ing. Miguel Ángel Rodríguez Chávez/ Secretario Académico: Lic. José Ruiz Reynoso/ Secretaría Administrativa: Lic. Aurora Araceli Torres Escalera/ Secretaría de Servicios de Apoyo al Aprendizaje: QFB. Delia Aguilar Gámez/ Secretaria de Planeación: Mtra. Beatriz A. Almanza Huesca/ Secretaria Estudiantil: Dra. Gloria Ornelas Hall/ Secretario de Programas Institucionales: Dr. José A. Monzoy Vásquez/ Secretaria de Comunicación Institucional: Lic. Ma. Isabel Gracida Juárez/ Secretario de Informática: M. en I. Juventino Avila Ramos.

Plantel Azcapotzalco

Directora: Lic. Sandra Guadalupe Aguilar Fonseca/ Secretario General: Lic. Joaquín Alejandro Martínez Morales/ Secretario Académico: Biól. José Virgilio Domínguez Bautista/ Secretario Docente: Lic. Andrés Francisco Palacios Meza/ Secretario Técnico del SILADIN: Mtro. Ricardo Guadarrama Pérez/ Secretario de Asuntos Estudiantiles: Lic. Antonio Nájera Flores/ Secretaria de Servicios de Apoyo al Aprendizaje: Mtra. Martha Patricia López Abundio/ Secretario Administrativo: Lic. Fernando García Mejía/ Servicios a la Comunidad: Lic. José Rodrigo Loreto Robles.



Contraste Azcapotzalco

Jefe de Información: Lic. Javier Ruiz Reynoso/ Coordinadora de Información: Lic. Ana Isabel Buendía Yáñez/ Jefe del Departamento de Impresiones: José Félix Espinosa Saldaña/ Diseñador: Carlos Ricardo Meza Sanabria.

contrastecchazc@hotmail.com
<http://132.248.89.6/div>



Conferencia:

¿Cuál es tu papel en el mundo?

Jueves 19 de enero
11:00 y 17:00 hrs.

Colegio de Ciencias y Humanidades
plantel Azcapotzalco
Sala Sor Juana Inés de la Cruz

Imparte:
Lic. David
Pastor Vico,
filósofo



Comunidad UNAM